

# ពលករចំណាកស្រុក CLMV

## នៅប្រទេសថៃ

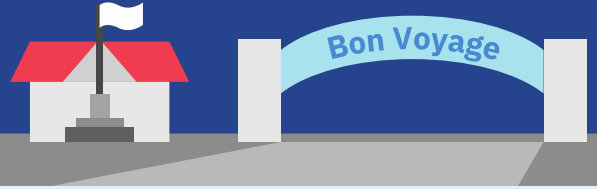
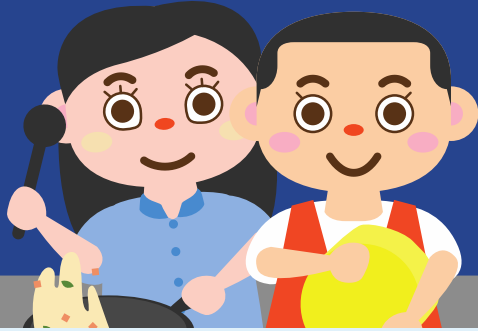

២០១៨

៤.៩ លាន

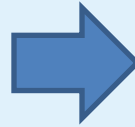

២០២២

៣ លាន

២,៧៣៨,១៩០

ពលករចំណាកស្រុក CLMV ដែលមានជំនាញទាប (ខ្លែកញ្ជា ២២)

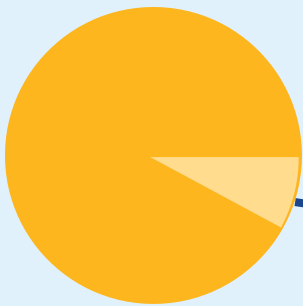

៦=១០%

- ពលករចំណាក
- ស្រុកពលករថៃ

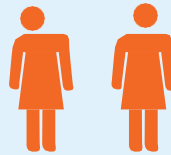
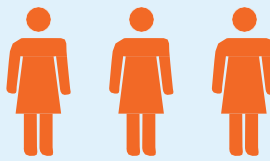

៤៤%

ស្ត្រី

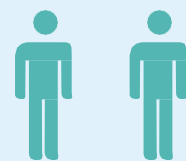

៤៦%

បុរស

ស្ថិតិពលករចំណាកស្រុកប្រចាំខែ ពីការិយាល័យរដ្ឋបាលពលករបរទេស ក្រសួងការងារ [www.doe.go.th/alien](http://www.doe.go.th/alien)

# គ្រោងការណ៍ប័ណ្ណការងារក្រោយកូវីដ-១៩

## សម្រាប់ពលករចំណាកស្រុក CLM



**១) ពលករអិមអូយូ; ២) ក្រុមអិមអូយូពិសេស** (តាមរយៈការពន្យារក្នុងប្រទេសអំឡុងពេលជំងឺរាតត្បាត) នៅក្នុងប្រទេសថៃតាមសេចក្តីសម្រេចគណៈរដ្ឋមន្ត្រី ចាប់តាំងពីថ្ងៃទី ២០ ខែសីហា ឆ្នាំ ២០១៩។

**៣) ពលករបានចុះឈ្មោះ** ជាមួយនឹងប័ណ្ណអនុញ្ញាតការងារដែលមានស្រាប់ក្នុងអំឡុងពេលជំងឺរាតត្បាត (សេចក្តីសម្រេចគណៈរដ្ឋមន្ត្រីចុះថ្ងៃទី ១៣ ខែកក្កដា ឆ្នាំ ២០២១); **៤) ក្រុមដែលបានចុះឈ្មោះថ្មី** (សេចក្តីសម្រេចរបស់គណៈរដ្ឋមន្ត្រីថ្ងៃទី ២៩ ខែធ្នូ ឆ្នាំ ២០២០, ២៨ ខែកញ្ញា ឆ្នាំ ២០២១ និង ៥ ខែកក្កដា ឆ្នាំ ២០២២)។



**៥) កម្មករនេសាទតាមប្រការ** តាមប្រការ ៨៣ នៃព្រះរាជក្រឹត្យស្តីពីជលផលសមុទ្រ ដែលគ្រប់គ្រងដោយនាយកដ្ឋានជលផល។



**៦) ពលករឆ្លងដែនតាមអ្វីកាល** (ប័ណ្ណការងាររយៈពេល ៩០ ថ្ងៃជំនួសឱ្យ ២ ឆ្នាំដោយប្រើលិខិតឆ្លងដែនអចិន្ត្រៃយ៍បរដ្ឋីជាសំនួសឱ្យប៉ាស៊ីប ឬលិខិតបញ្ជាក់អត្តសញ្ញាណដែលត្រូវអនុវត្ត)។

*តើអ្នកដឹងទេ? ការគិតថ្លៃជ្រើសរើសពលករអិមអូយូ ត្រូវបានហាមឃាត់នៅក្នុងប្រទេសថៃ។*

# អ្នកនៅក្នុងបន្ទុក និងសមាជិកគ្រួសាររបស់ពលករចំណាកស្រុក



១) ពលករអិមអូយូ បច្ចុប្បន្នមិនត្រូវបានអនុញ្ញាតឱ្យនាំសមាជិកគ្រួសារ ទៅរស់នៅជាមួយពួកគេក្នុងប្រទេសថៃឡើយ។

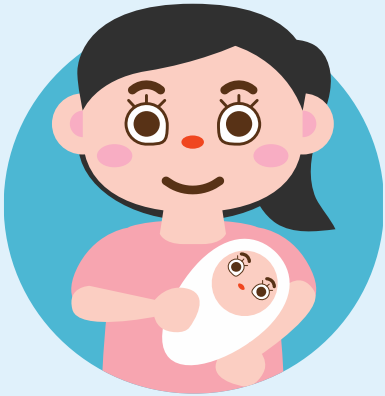

## ២) ពលករចំណាកស្រុកដែលធ្លងកាត់

ដំណើរការធ្វើនិយតកម្មក្នុងប្រទេសថៃ អាចចុះឈ្មោះជាមួយនាយកដ្ឋាន ការងារ ក្រសួងការងារ ដើម្បីទទួលបានប័ណ្ណការងារលើមូលដ្ឋានពិសេស បន្ទាប់ពីអាយុ ១៨ ឆ្នាំ។



៣) កុមារទាំងអស់នៅក្នុងប្រទេសថៃដោយមិនគិតពីសញ្ជាតិ មាន សិទ្ធិទទួលបានការអប់រំជាមូលដ្ឋាន ១២ ឆ្នាំដោយមិនគិតថ្លៃ។



# សេចក្តីសម្រេចរបស់គណៈរដ្ឋមន្ត្រីថ្ងៃទី ៥ ខែកក្កដា ឆ្នាំ ២០២២



១) ពលករចំណាកស្រុកដែលបានចុះឈ្មោះរួចហើយនិងមានទិដ្ឋាការរបស់ពួកគេត្រឹមថ្ងៃទី ១ សីហា ឆ្នាំ ២០២២ មានសិទ្ធិស្នាក់នៅ និងធ្វើការក្នុងប្រទេស ថៃរយៈពេល ២ ឆ្នាំទៀតរហូតដល់ថ្ងៃទី ១៣ ខែកុម្ភៈ ឆ្នាំ ២០២៥ ។

២) អ្នកដែលមិនមានទិដ្ឋាការរបស់ពួកគេត្រឹមខែសីហា ឆ្នាំ ២០២២ អាចបន្តសុំធ្វើ ត្រឹមថ្ងៃទី ១៣ ខែកុម្ភៈ ឆ្នាំ ២០២៣ ហើយនឹងទទួលបានទិដ្ឋាការរយៈពេល ១ ឆ្នាំ និងប័ណ្ណការងាររហូតដល់ថ្ងៃទី ១៣ ខែកុម្ភៈ ឆ្នាំ ២០២៤ និងអាចសុំបន្តបានមួយឆ្នាំទៀតរហូតដល់ថ្ងៃទី ១៣ ខែកុម្ភៈ ឆ្នាំ ២០២៥ ។

៣) ជនចំណាកស្រុកដែលបានចុះឈ្មោះថ្មី (១-១៥ សីហា ២០២២) នឹងអាចរស់នៅ និងធ្វើការក្នុងប្រទេសថៃរហូតដល់ថ្ងៃទី ១៣ខែកុម្ភៈ ឆ្នាំ ២០២៣ ហើយអាចបន្តការអនុញ្ញាតរបស់ពួកគេពីរដងក្នុងមួយឆ្នាំ។



ប័ណ្ណសុំដើម្បីត្រូវតែទទួលបានពីការិយាល័យ ស្រុកខណ្ឌ ត្រឹមថ្ងៃទី ១៣ខែកុម្ភៈ ឆ្នាំ ២០២៥។

មជ្ឈមណ្ឌលចេញវិញ្ញាបនបត្រអត្តសញ្ញាណសម្រាប់ពលករចំណាកស្រុកមីយ៉ាន់ម៉ា កំពុងបើកដំណើរការនៅឈុនបុរី សាមុតប្រាកាន សាមុតសាខុន និងវ៉ាណង រហូតដល់ថ្ងៃទី ១៣ខែកុម្ភៈ ឆ្នាំ ២០២៣។

# ឯកសារពលករបរទេសសម្រាប់ធ្វើការនៅប្រទេសថៃ



លិខិតបញ្ជាក់អត្តសញ្ញាណ (CI)



លិខិតឆ្លងដែន (PP)



ប័ណ្ណឆ្លងព្រំដែនអចិន្ត្រៃយ៍  
(បរដីជាប់)



ទិដ្ឋាការ



ប័ណ្ណការងារ/ប័ណ្ណស៊ីជម្ពូរ





# ព័ត៌មានជំនួយសម្រាប់ប័ណ្ណការងារ



ពលករចំណាកស្រុកត្រូវតែរក្សាប័ណ្ណការងាររបស់ពួកគេនៅកន្លែងដែលងាយស្រួល

ដើម្បីបង្ហាញដល់មន្ត្រីមានសមត្ថកិច្ចក្នុងករណីដែលពួកគេស្នើសុំពិនិត្យក្នុងពេលដែលយើងបំពេញការងារ។ វាមិនចាំបាច់សម្រាប់ពលករចំណាកស្រុកដើម្បីទុកឯកសារនៅជាមួយរហូតនោះទេ។ **ប្រសិនបើពួកគេខកខានមិនបានបង្ហាញប័ណ្ណការងារដល់មន្ត្រីមានសមត្ថកិច្ចទាន់ពេលវេលា នោះពលករចំណាកស្រុកនឹងត្រូវប្រឈមនឹងការផាកពិន័យមិនលើសពី ៥ ពាន់បាត។**



ពលករចំណាកស្រុកត្រូវតែដាក់ពាក្យសុំបន្តប័ណ្ណការងារមុនពេលផុតកំណត់។

ពលករចំណាកស្រុកអាចដាក់ពាក្យស្នើសុំបន្តប័ណ្ណការងារក្នុងរយៈពេល **៣០ ថ្ងៃមុនពេលផុតកំណត់។**

និយោជក ឬអ្នកផ្សេងទៀតត្រូវបានហាមឃាត់មិនឱ្យរឹបអូសឯកសារអត្តសញ្ញាណ និងប័ណ្ណការងាររបស់ពលករចំណាកស្រុក។

ការដាក់ឯកសារអត្តសញ្ញាណរបស់ពលករចំណាកស្រុកត្រូវតែធ្វើឡើងដោយស្ម័គ្រចិត្ត។ នៅពេលពលករចំណាកស្រុកសុំ ឬត្រូវការប្រើប្រាស់ឯកសារ និងយោជកត្រូវប្រគល់ឯកសារមកពួកគេវិញឱ្យបានឆាប់រហ័ស។ **បើមិនដូច្នោះទេ និយោជកនឹងត្រូវជាប់ពន្ធនាគាររហូតដល់ ៦ ខែ ឬពិន័យជាប្រាក់ពី ១០.០០០ ទៅ ១០០.០០០ បាត ឬទាំងពីរ។**

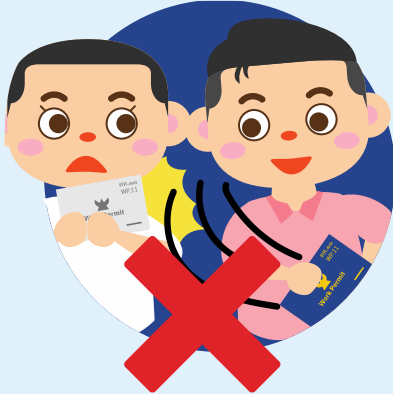



# ប្រភេទការងារសម្រាប់ពលករអិមអូយូដែល

## អាចធ្វើបាន

### ពលករចំណាកស្រុកអាចធ្វើជាពលកម្មដោយដៃ និងអ្នកលក់តាមហាង។

ពលករចំណាកស្រុក អិមអូយូ ត្រូវតែធ្វើការដោយផ្ទាល់ជាមួយនិយោជករបស់ពួកគេ ហើយមិនត្រូវធ្វើជាអ្នកឯករាជ្យ ឬក្លាយជាអ្នកធ្វើការដោយខ្លួនឯងឡើយ។



និយោជកនៅប្រទេសថៃឥឡូវអាចជួលពលករចំណាកស្រុកតាមរយៈ អិមអូយូមកធ្វើជាអ្នកលក់តាមហាង បានហើយ។

កូតាដើម្បីជួលពលករចំណាកស្រុកមកលក់ដូរតាមហាងត្រូវបង់ពន្ធ និងទំហំនៃកម្លាំងពលកម្មរបស់ក្រុមហ៊ុននោះ។



# ការផ្តល់ពលករចំណាកស្រុក CLMV

## មកធ្វើជាអ្នកលក់តាមហាងតាមរយៈ អិមអូយូ

### តម្រូវឲ្យនិយោជកធ្វើដូចខាងក្រោម



និយោជកត្រូវផ្តល់ពលករចំណាកស្រុកតាមរយៈ អិមអូយូ ។



ពលករចំណាកស្រុកដែលត្រូវមកធ្វើការជាអ្នកលក់ក្នុងហាងត្រូវតែ អាចទំនាក់ទំនងជាភាសាថៃបាន។



និយោជកត្រូវតែមានការអនុញ្ញាតជាផ្លូវការដើម្បីដំណើរការអាជីវកម្មពាណិជ្ជកម្ម។



នៅក្នុងប័ណ្ណការងាររបស់ពលករត្រូវតែបញ្ជាក់អំពីមុខរបរនោះថា ជាអ្នកលក់ដូរនៅក្នុងហាង។





# ប្រភេទការងារ ពលករចំណាកស្រុកអាចធ្វើ ការបាន ក្រៅពីការងារពលកម្មដោយដៃ



ពលករចំណាកស្រុកអាចធ្វើជាអ្នកសាងសង់ អ្នកលក់តាម  
ហាង និងការងារនៅក្នុងឧស្សាហកម្មខាងក្រោម។



កសិកម្ម / បសុសត្វ / ការ  
នេសាទ / រុក្ខាប្រមាញ់



ធ្វើស្បែកជើង



ធ្វើមួក



កាត់ដេរ



គ្រឿងស្នូន



ការធ្វើកាំបិត



ការធ្វើគ្រែ និងក្បូយ

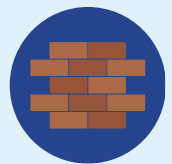

ជាងឥដ្ឋ/ ជាងលើ /  
សំណង់អាគារ



ដើម្បីធ្វើការងារទាំងនេះ ពលករចំណាកស្រុកត្រូវតែមានការផ្លាស់ប្តូរវិជ្ជាជីវៈ  
ពីពលករដែលប្រើដោយដៃជាមុនសិន។

# ថ្លៃជ្រើសរើសបុគ្គលិក និងថ្លៃចំណាយសម្រាប់ការជ្រើសរើសពលករ ចំណាកស្រុកកម្ពុជាប្រទេស CLMV



ទីភ្នាក់ងារជ្រើសរើសពលករ មិនត្រូវយកថ្លៃជ្រើសរើសពលករនៅប្រទេសថៃ ពីពលករចំណាកស្រុកដែលមកតាមអិមអូយូ នោះទេ។  
យោងតាមច្បាប់របស់ប្រទេសថៃ និយោជកអាចកាត់ប្រាក់រហូតដល់ ១០ ភាគរយនៃការចំណាយលើការជ្រើសរើសពលករជាក់ស្តែងនៃប្រាក់ខែរបស់ពលករ ដោយមានការយល់ព្រមពីពលករ ចំពោះការចំណាយដែលនិយោជកបានបង់ប្រាក់ជាមុនសម្រាប់ពលករ រួមទាំងថ្លៃលិខិតឆ្លងដែន ប័ណ្ណការងារ ថ្លៃពិនិត្យសុខភាព និងថ្លៃចំណាយដែលកើតឡើងនៅក្នុងប្រទេសដើមរបស់ពលករ។

## ការចំណាយទូទៅសម្រាប់ពលករចំណាកស្រុក CLMV នៅប្រទេសថៃ



ថ្លៃធ្វើលិខិតឆ្លងដែន (អាស្រ័យលើការប្រកាសរបស់ប្រទេសនីមួយៗ)

ថ្លៃធ្វើប័ណ្ណការងារ = ១,៩០០ បាត រយៈពេល ២ ឆ្នាំ

ថ្លៃប័ណ្ណស៊ីជម្ពូ = ៦០ បាត

ថ្លៃធ្វើទិដ្ឋាការ = ១,៩០០ បាតក្នុងមួយឆ្នាំ (ការបន្តអាចស្នើសុំបាន ៣០ ថ្ងៃមុនថ្ងៃផុតកំណត់របស់ទិដ្ឋាការ។ )



ថ្លៃពិនិត្យសុខភាព = ៥០០ បាត;

ថ្លៃធានារ៉ាប់រងសុខភាព = ៣,២០០ បាត រយៈពេល ២ ឆ្នាំ,

ឬការរួមចំណែករបស់ពលករទៅក្នុងមូលនិធិប្រកាន់សង្គមស្មើនឹង ៥% នៃប្រាក់ខែរបស់ពួកគេរៀងរាល់ខែ

# ការផ្លាស់ប្តូរការងារសម្រាប់ពលករចំណាកស្រុក

តវ.១១  
WP.11

Work Permit



## ពលករចំណាកស្រុកត្រូវស្វែងរកនិយោជកថ្មីក្នុងរយៈពេល ៣០ ថ្ងៃ។

និយោជកថ្មីត្រូវរាយការណ៍អំពីការងារ និងសុវត្ថិភាពប្រាក់បញ្ញើរបស់ពលករ។ ពលករចំណាកស្រុកត្រូវរាយការណ៍ពីការងារថ្មីរបស់ពួកគេក្នុងរយៈពេល ១៥ ថ្ងៃបន្ទាប់ពីពួកគេចាប់ផ្តើមការងារថ្មីរបស់ពួកគេ។



ក្នុងអំឡុងពេលនៃជំងឺរាតត្បាតនេះ ពលករចំណាកស្រុកដែលបានចុះឈ្មោះរួចហើយ ត្រូវបានអនុញ្ញាតឱ្យផ្លាស់ប្តូរនិយោជកក្នុងរយៈពេល ៦០ ថ្ងៃរហូតដល់ថ្ងៃទី ១៣ ខែកុម្ភៈ ឆ្នាំ ២០២៣។

## ពលករចំណាកស្រុកអាចផ្លាស់ប្តូរនិយោជកបានតាមលក្ខខណ្ឌចំនួន ៦ ដូចខាងក្រោម៖

១. និយោជករបស់ពួកគេបានបញ្ឈប់ការងារ ឬទទួលមរណភាព។
២. និយោជករបស់ពួកគេបានក្លាយជន។
៣. និយោជករបស់ពួកគេបានបំពាន ឬធ្វើបាបរាងកាយពួកគេ។
៤. និយោជករបស់ពួកគេបានខកខានក្នុងការអនុវត្តតាមកិច្ចសន្យា ការងារ ឬច្បាប់ការពារការងារ។
៥. ពលករកំពុងធ្វើការក្រោមលក្ខខណ្ឌ ឬធ្វើការក្នុងបរិយាកាសដែលអាចបង្កគ្រោះថ្នាក់ដល់ពួកគេទាំងផ្លូវកាយ ឬផ្លូវចិត្ត។
៦. និយោជកថ្មីរបស់ពួកគេបានយល់ព្រមផ្តល់សំណងដល់និយោជកមុន។

# ច្បាប់អន្តោប្រវេសន៍៖ រស់នៅក្នុងប្រទេសថៃសម្រាប់ពលករចំណាកស្រុកមកពី CLMV



## ពលករចំណាកស្រុកត្រូវទៅធ្វើការបង្ហាញខ្លួនរយៈពេល ៩០ ថ្ងៃនៅការិយាល័យអន្តោប្រវេសន៍។

(ការរាយការណ៍បង្ហាញខ្លួនដោយខ្លួនឯង អនុញ្ញាតឱ្យអ្នកផ្សេងធ្វើជំនួស ឬការបង្ហាញខ្លួនតាមអ៊ីមែល)។  
 ការជូនដំណឹងបង្ហាញខ្លួនអំពីការស្នាក់នៅលើសពី ៩០ ថ្ងៃត្រូវតែធ្វើឡើងក្នុងរយៈពេល ១៥ ថ្ងៃមុន ឬក្នុងរយៈពេលប្រាំពីរថ្ងៃ បន្ទាប់ពីកាលបរិច្ឆេទផុតកំណត់។ **ប្រសិនបើពលករចំណាកស្រុកធ្វើការរាយការណ៍បង្ហាញខ្លួនក្រោយពេលដល់កំណត់** ពួកគេត្រូវធ្វើដោយផ្ទាល់ ហើយត្រូវពិន័យជាប្រាក់ចំនួន ២,០០០ បាត។ **ប្រសិនបើពលករចំណាកស្រុកត្រូវបានចាប់ខ្លួន** ពួកគេនឹងត្រូវពិន័យជាប្រាក់ ៥,០០០ បាត។

## បើពលករចំណាកស្រុកធ្វើដំណើរទៅខេត្តផ្សេងហើយស្នាក់នៅនៅទីនោះលើស

២៤ ម៉ោង

ពួកគេត្រូវរាយការណ៍ទៅស្ថានីយ៍ប៉ូលីសក្នុងតំបន់ក្នុងរយៈពេល ៤៨ ម៉ោង បន្ទាប់ពីពួកគេទៅដល់ទីនោះ។

## ការបន្តទិដ្ឋាការ ២ ឆ្នាំ។

**ថ្លៃបន្តទិដ្ឋាការគឺ ៥០០ បាត** (ពលករចំណាកស្រុកដែលស្ថិតនៅក្រោមអិមអូយូ និងអិមអូយូពិសេស ប័ណ្ណស៊ីជម្ពូ) ត្រូវបន្តទិដ្ឋាការរបស់ពួកគេក្នុងមួយឆ្នាំ ដោយត្រូវបង់ថ្លៃបន្តទិដ្ឋាការ ១,៩០០ បាត)

**ប្រសិនបើការស្នាក់នៅរបស់ពួកគេលើសពីរយៈពេលដែលបានអនុញ្ញាតនោះ** ពួកគេនឹងត្រូវពិន័យជាប្រាក់ ៥០០ បាតក្នុងមួយថ្ងៃ ប៉ុន្តែមិនលើសពី ២០,០០០ បាត។



កុំភ័យ

# ម្ចាស់ផ្ទះ

## ត្រូវតែបញ្ជូនទម្រង់ TM.30 (ផ្នែកទី 38)



### វាជាទំនួលខុសត្រូវរបស់ម្ចាស់ផ្ទះដែលផ្តល់កន្លែងស្នាក់នៅ

**(ផ្ទះ ឬសណ្ឋាគារ)** សម្រាប់ជនបរទេស ហើយត្រូវរាយការណ៍ការស្នាក់នៅរបស់ជនបរទេសទាំងនោះក្នុងទម្រង់ TM ៣០ ទៅមន្ត្រីនៅការិយាល័យអន្តោប្រវេសន៍ **ក្នុងរយៈពេល ២៤ ម៉ោង** បន្ទាប់ពីជនបរទេសចាប់ផ្តើមស្នាក់នៅទីនោះ។ បើគ្មានការិយាល័យអន្តោប្រវេសន៍ក្នុងខេត្តនោះទេ គេត្រូវធ្វើរបាយការណ៍នៅប៉ុស្តិ៍នគរបាលមូលដ្ឋាន។



ការសង្កេត៖

### ក្នុងករណីដែលជនបរទេសមិនស្នាក់នៅជាមួយនិយោជក

នោះទំនួលខុសត្រូវគឺជាម្ចាស់ផ្ទះជាអ្នកធ្វើការរាយការណ៍នៅពេលដែលមានជនបរទេសមកស្នាក់នៅជាមួយ។ ក្នុងករណីដែលនិយោជកផ្តល់កន្លែងស្នាក់នៅសម្រាប់ពលករចំណាកស្រុករបស់ពួកគេ ពួកគេអាចប្រើប្រាស់ភស្តុតាងនៃកិច្ចព្រមព្រៀងលំនៅដ្ឋានសម្រាប់ការរាយការណ៍។



### ប្រសិនបើម្ចាស់ផ្ទះ (ឬនិយោជកម្ចាស់ផ្ទះ) មិនបានធ្វើការរាយការណ៍

ពួកគេត្រូវពិន័យមិនឱ្យលើសពី ២,០០០ បាត  
**លើកលែងតែករណីអ្នកគ្រប់គ្រងសណ្ឋាគារដែលនឹងត្រូវរងការផាកពិន័យជាប្រាក់ពី ២,០០០ បាត ដល់ ១០,០០០បាត។**

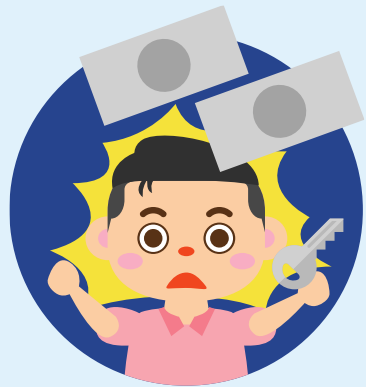



# ការទទួលបានសេវាសុខភាព

ប្រទេសថៃគឺជាគោលដៅដ៏ពេញនិយមសម្រាប់ពលករចំណាកស្រុកមកពីប្រទេសជិតខាង ព្រោះវាពោរពេញទៅដោយ ឱកាសការងារ និងឱកាសសម្រាប់ការអភិវឌ្ឍជំនាញ។ វាក៏អាចផ្តល់ឱកាសដើម្បីរកប្រាក់ និងកែលម្អគុណភាពនៃ ជីវិតរបស់ពួកគេ។ ប៉ុន្តែពេលខ្លះ មនុស្សឈឺដោយមិនបានរំពឹងទុក ដែលអាចធ្វើឱ្យប្រាក់ឈ្នួល និងការងាររបស់ពួក គេស្ថិតក្នុងហានិភ័យ។ ដូច្នេះតើអ្នកអាចទទួលបានសេវាសុខភាពនៅប្រទេសថៃដោយរបៀបណា?



## មូលនិធិសន្តិសុខសង្គម



## មូលនិធិសំណងរបស់ពលករ



## ធានារ៉ាប់រងសុខភាពពលករ



# អត្ថប្រយោជន៍សំខាន់ៗ ៧ របស់មូលនិធិប្រកាន់សង្គម

លក្ខខណ្ឌសម្រាប់ប្រភេទនៃអត្ថប្រយោជន៍នីមួយៗអាស្រ័យលើរយៈពេលនៃការបង់ប្រាក់រួមចំណែកដល់មូលនិធិប្រកាន់សង្គម។



### ជម្ងឺ

លក្ខខណ្ឌ៖ យ៉ាងហោចណាស់ ៣ ខែការបង់ប្រាក់រួមចំណែកដល់ មូលនិធិប្រកាន់សង្គម ក្នុងរយៈពេល ១៥ ខែមុន ពេលមានជម្ងឺ។



### ពិការភាព/អសុពលភាព

លក្ខខណ្ឌ៖ យ៉ាងហោចណាស់ ៣ ខែការបង់ប្រាក់រួមចំណែកដល់ មូលនិធិប្រកាន់សង្គម ក្នុងរយៈពេល ១៥ ខែមុន ពេលពិការ។

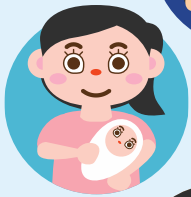

### មាតុភាព

លក្ខខណ្ឌ៖ យ៉ាងហោចណាស់ ៥ ខែការបង់ប្រាក់រួមចំណែកដល់ មូលនិធិប្រកាន់សង្គម ក្នុងរយៈពេល ១៥ ខែមុន ពេលសំវាលកូន។



### ប្រាក់ឧបត្ថម្ភកូន

លក្ខខណ្ឌ៖ យ៉ាងហោចណាស់ ១២ ខែការបង់ប្រាក់រួមចំណែកដល់ មូលនិធិប្រកាន់សង្គម ក្នុងរយៈពេល ៣៦ ខែ។



### ប្រាក់សោធននិវត្តន៍អាយុចាស់

អាស្រ័យលើរយៈពេលនៃការរួមចំណែកពីអ្នកដែលបានចុះឈ្មោះ



### ស្លាប់

លក្ខខណ្ឌ៖ យ៉ាងហោចណាស់ ១ ខែការបង់ប្រាក់រួមចំណែកដល់ មូលនិធិប្រកាន់សង្គម ក្នុងរយៈពេល ៦ ខែ មុន ស្លាប់ ហើយមូលហេតុនៃការស្លាប់មិនមែនដោយសារការងារទេ។



### គ្មានការងារធ្វើ

លក្ខខណ្ឌ៖ យ៉ាងហោចណាស់ ៦ ខែការបង់ប្រាក់រួមចំណែកដល់ មូលនិធិប្រកាន់សង្គម ក្នុងរយៈពេល ១៥ ខែមុន ពេលគ្មានការងារ។

# មូលនិធិសន្តិសុខសង្គម



ប្រទេសថៃមានរបបប្រកាន់សង្គមសម្រាប់ពលករចំណាកស្រុកដែលផ្តល់អត្ថប្រយោជន៍ និងការការពារដូចគ្នានឹងពលករថៃដែរ។ តើយើងអាចទទួលបានអត្ថប្រយោជន៍ និងការការពារទាំងនោះដោយរបៀបណា?



បង្ហាញប័ណ្ណការងាររបស់អ្នក និងកំណត់អត្តសញ្ញាណឯកសារដើម្បីចុះឈ្មោះក្នុងមូលនិធិប្រកាន់សង្គម។

និយោជករបស់អ្នកត្រូវការចុះឈ្មោះអ្នកសម្រាប់របបប្រកាន់សង្គមយោងទៅតាមច្បាប់ប្រកាន់សង្គមក្នុងរយៈពេល ៣០ ថ្ងៃបន្ទាប់ពីថ្ងៃដំបូងនៃការងាររបស់អ្នក ដែលបានបញ្ជាក់នៅលើប័ណ្ណការងាររបស់អ្នក។

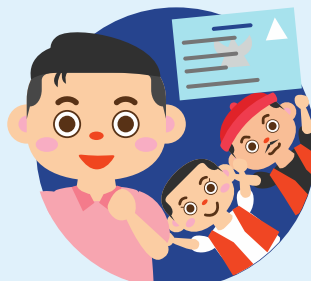

នៅពេលដែលអ្នកបានចុះឈ្មោះចូលរៀន អ្នកត្រូវតែរួមចំណែក បង់ប្រាក់ ៥% នៃប្រាក់ខែប្រចាំខែរបស់អ្នក រហូតដល់អតិបរមា ៧៥០ បាតក្នុងមួយខែ ទៅមូលនិធិប្រកាន់សង្គម។ និយោជករបស់អ្នកក៏នឹងរួមចំណែក ៥% ហើយរដ្ឋាភិបាលនឹងរួមចំណែក ២.៧៥% ។



និយោជករបស់អ្នកត្រូវតែបង់វិភាគទានរបស់ពួកគេទៅមូលនិធិប្រកាន់សង្គមមុនថ្ងៃទី ១៥ នៃខែបន្ទាប់។



អ្នកអាចទទួលបានការព្យាបាលនៅមន្ទីរពេទ្យដែលបានកំណត់ដោយយោងតាមប័ណ្ណប្រកាន់សង្គមរបស់អ្នកដោយមិនគិតថ្លៃ។ សម្រាប់ការសង្គ្រោះបន្ទាន់ ឬគ្រោះថ្នាក់ អ្នកអាចទៅមន្ទីរពេទ្យរដ្ឋដែលនៅជិតបំផុត។ ទោះជាយ៉ាងណាក៏ដោយ ប្រសិនបើអ្នកទៅមន្ទីរពេទ្យឯកជន អ្នកប្រហែលជាត្រូវបង់ប្រាក់ផ្ទាល់ខ្លួនជាមុនសិន។





# មូលនិធិសំណងរបស់ពលករ



ជំនួសឱ្យមូលនិធិប្រកាន់សង្គម ពលករចំណាកស្រុកក្នុងវិស័យកសិកម្ម នេសាទ ព្រៃឈើ និងបសុសត្វ ក៏អាចទទួលបានអត្ថប្រយោជន៍ពីមូលនិធិសំណងរបស់ពលករក្នុងករណីមានជំងឺ គ្រោះថ្នាក់ពីការងារ បាត់បង់សេរីវារង្គ ការបាត់ខ្លួន ឬស្លាប់ដោយសារការងារ។

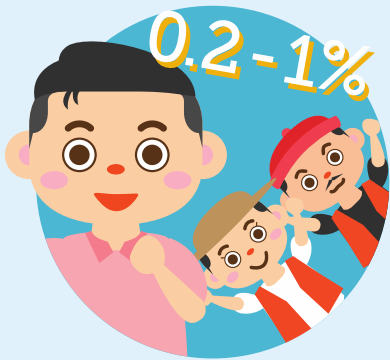

សម្រាប់មូលនិធិនេះ និយោជករបស់អ្នកត្រូវបានតម្រូវឱ្យបង់វិភាគទានទៅមូលនិធិសំណងរបស់ពលករក្នុងអត្រា ០.២-១% នៃប្រាក់ខែ អាស្រ័យលើហានិភ័យ និងប្រភេទការងារ។



មិនដូចការរួមចំណែករបស់អ្នកចំពោះមូលនិធិប្រកាន់សង្គមទេ និយោជករបស់អ្នកមិនអាចគិតប្រាក់ពីអ្នក ឬកាត់ប្រាក់ឈ្នួលរបស់អ្នកដើម្បីរ៉ាប់រងការចំណាយនៃមូលនិធិសំណងរបស់ពលករនោះទេ។

# ធានារ៉ាប់រងសុខភាពពលករចំណាកស្រុក



## កម្រិត



កម្មករនៅក្នុងវិស័យការងារមួយចំនួនមិនត្រូវបានគ្របដណ្តប់ដោយមូលនិធិប្រកាន់សង្គម រួមទាំងការងារតាមផ្ទះ និងការងារកសិកម្មតាមរដូវកាល ព្រៃឈើ និងបសុសត្វ។ ពលករទាំងនេះអាចចុះឈ្មោះក្នុងគម្រោងធានារ៉ាប់រងសុខភាពពលករដែលគ្រប់គ្រងដោយក្រសួងសុខាភិបាល។



ដើម្បីចុះឈ្មោះ អ្នកត្រូវនាំយក **អត្តសញ្ញាណរបស់អ្នក (ឧទាហរណ៍ លិខិតឆ្លងដែន ប័ណ្ណស៊ីជម្ពូ) និងប័ណ្ណការងារ** ទៅកាន់មន្ទីរពេទ្យសាធារណៈមួយក្នុងចំណោមមន្ទីរពេទ្យសាធារណៈដែលមានរាយបញ្ជីនៅក្នុងតំបន់លំនៅដ្ឋានរបស់អ្នក ដើម្បីទទួលបានការពិនិត្យសុខភាព និងទិញការធានារ៉ាប់រងសុខភាពរបស់អ្នក។



ប្រសិនបើនេះជាលើកដំបូងដែលអ្នកបានចុះឈ្មោះ ការធានារ៉ាប់រងរបស់អ្នកនឹងចាប់ផ្តើមក្នុងរយៈពេល ១៥ ថ្ងៃបន្ទាប់ពីការបង់ប្រាក់ធានារ៉ាប់រងលើកដំបូងត្រូវបានធ្វើឡើង។ ទោះយ៉ាងណាក៏ដោយ ប្រសិនបើនេះគឺជាការបន្តនៃការធានារ៉ាប់រងដែលមានស្រាប់របស់អ្នក ការធានារ៉ាប់រងនឹងចាប់ផ្តើមភ្លាមៗ។

ប្រសិនបើអ្នកមានសំនួរពាក់ព័ន្ធនឹងសុខភាព និងការព្យាបាល សូមកុំភ្ញាក់ភ្ញើក្នុងការសួរអ្នកជំនាញ ដូចជារដ្ឋបណ្ឌិត បុគ្គលិកមន្ទីរពេទ្យ។ ពុំមានលទ្ធផលធ្វើតេស្តណាមួយអាចត្រូវបានចែករំលែកបន្តទៅភាគីទីបីឡើយ បើពុំមានការយល់ព្រមពីអ្នកជាមុន។

# ការការពារពលកម្មក្នុងការងារនេសាទ

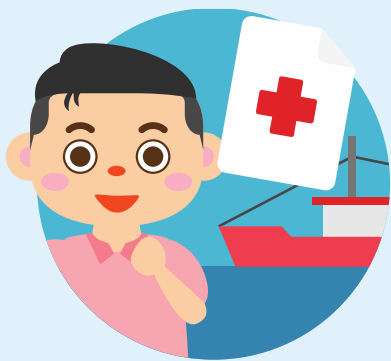

ប្រសិនបើអ្នកធ្វើការក្នុងវិស័យនេសាទ អ្នកក៏ត្រូវបានការពារដោយច្បាប់ការពារការងារក្នុងការងារនេសាទ B.E.២៥៦២ (២០១៩) ផងដែរ។ ដែលចែងថា និយោជក ឬម្ចាស់ទូក កប៉ាល់ ត្រូវផ្តល់ការធានារ៉ាប់រងដល់ពលករ ក្នុងករណីបាត់បង់ប្រាក់ចំណូលដោយសារជំងឺ គ្រោះថ្នាក់ ពិការភាព ឬមរណភាពដែលមិនមែនមកពីការងារ។



ម្ចាស់ទូក កប៉ាល់ និងពលករអាចមានកិច្ចព្រមព្រៀងលើអត្ថប្រយោជន៍សុខភាព ទាំងការបញ្ចូលក្នុងការធានារ៉ាប់រងសាធារណៈ ក្រោមក្រសួងសុខភាពសាធារណៈដែលបានទិញដោយនិយោជក និងដោយការចុះឈ្មោះតាមរយៈប្រកាន់សង្គមសម្រាប់ការគាំពារសង្គមបន្ថែម រួមទាំងមរណភាព ភាពអត់ការងារធ្វើ និងពិការភាព ឬដោយការធានារ៉ាប់រងពលករសម្រាប់អត្ថប្រយោជន៍ទាំងនេះតាមរយៈក្រុមហ៊ុនធានារ៉ាប់រងឯកជន។

