

ແຮງງານຂ້າມຊາດຈາກ ບັນດາປະເທດ CLMV ໃນປະເທດໄທ

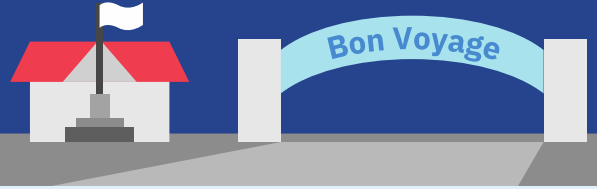

2018 → 2022
4.9 ລ້ານຄົນ 3 ລ້ານຄົນ

2,738,190 ຄົນ
ແຮງງານຂ້າມຊາດທີ່ມີທັກສະຕ່າງຈາກບັນດາ
ປະເທດ CLMV (ຂໍ້ມູນໃນວັນທີ 22 ກັນຍາ)

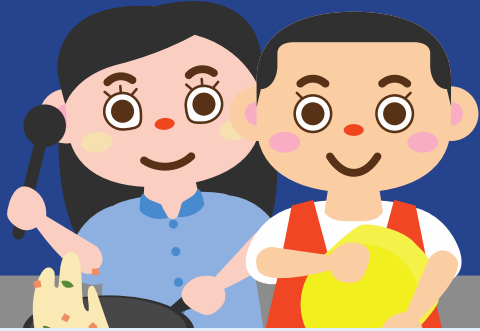
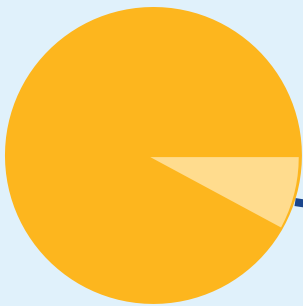

6-10%
ແຮງງານຂ້າມຊາດ
ແຮງງານໄທ

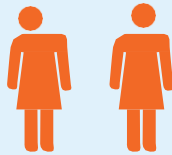

44%
ເພດຍິງ

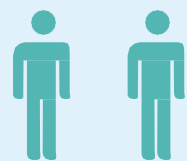

46%
ເພດຊາຍ

ສະຖິຕິແຮງງານຂ້າມຊາດປະຈໍາເດືອນ ຈາກສໍານັກງານບໍລິຫານແຮງງານ
ຕ່າງດ້າວ, ກະຊວງແຮງງານ www.doe.go.th/alien

ຮູບແບບຂອງໃບອະນຸຍາດເຮັດວຽກ ຫວັງ ໄລຍະ COVID-19 ສໍາລັບແຮງງານ ຂ້າມຊາດ CLM



1) ແຮງງານ MOU; 2) ກຸ່ມແຮງງານ MOU ພິເສດ (ໂດຍຜ່ານການຂະຫຍາຍພາຍໃນປະເທດໃນລະຫວ່າງການແຜ່ລະບາດຂອງພະຍາດ COVID-19) ໃນປະເທດໄທນັບຕັ້ງແຕ່ຄະນະລົດຖະມົນຕີໄດ້ມີມະຕິຕົກລົງວັນທີ 20 ສິງຫາ 2019

3) ຜູ້ຍ້າຍຖິ່ນຖານທີ່ໄດ້ຂຶ້ນທະບຽນ, ເຊິ່ງມີໃບອະນຸຍາດເຮັດວຽກທີ່ມີຢູ່ໃນລະຫວ່າງການແຜ່ລະບາດຂອງພະຍາດ COVID-19 (ມະຕິຂອງຄະນະລົດຖະມົນຕີລົງວັນທີ 5 ກໍລະກົດ 2022); 4) ກຸ່ມທີ່ໄດ້ຂຶ້ນທະບຽນໃຫມ່ (ມະຕິຂອງຄະນະຄະນະລົດຖະມົນຕີ ລົງວັນທີ 29 ທັນວາ 2020, 28 ກັນຍາ 2021 ແລະ 5 ກໍລະກົດ 2022)



5) ຄົນງານປະມົງທະເລຕາມມາດຕາ 83 ຂອງບົດບັນຍັດວ່າດ້ວຍການປະມົງທະເລທີ່ກົມປະມົງໄດ້ກຳນົດ

6) ແຮງງານຂ້າມຊາດຕາມລະດູການ (ໃບອະນຸຍາດເຮັດວຽກ 90 ວັນ ແທນທີ່ຈະເປັນ 2 ປີ, ໂດຍໃຊ້ໃບຜ່ານແດນຖາວອນ, ແທນທີ່ຈະເປັນຫນັງສືຜ່ານແດນ(ບັດສະບໍ) ຫລື ໃບຮັບຮອງຕົວຕົນເພື່ອໃຊ້ໃນການຍື່ນຂໍສະຫມັກ)



ທ່ານຮູ້ບໍ່ວ່າ, ການເກັບຄ່າທຳນຽມສໍາລັບການຈັດຫາງານໃຫ້ກັບແຮງງານຂ້າມຊາດ MOU ຢູ່ປະເທດໄທນັ້ນ, ແມ່ນສິ່ງທີ່ເກືອດຫ້າມ

ຜູ້ທີ່ຕິດຕາມ ແລະສະມາຊິກຄອບຄົວ ຂອງແຮງງານຂ້າມຊາດ



1) ແຮງງານຂ້າມຊາດທີ່ຢູ່ພາຍໃຕ້ MOU ໃນ
ປະຈຸບັນນີ້, ແມ່ນບໍ່ໄດ້ຮັບອະນຸຍາດໃຫ້ນຳ
ສະມາຊິກຄອບຄົວເຂົ້າມາອາໄສຢູ່ກັບພວກ
ເຂົາເຈົ້າໃນປະເທດໄທ

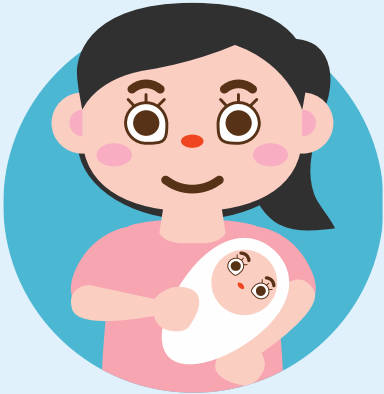

2) ແຮງງານຂ້າມຊາດທີ່ກຳລັງຜ່ານຂະບວນ
ການເພື່ອເຮັດໃຫ້ຖືກຕ້ອງຕາມກົດຫມາຍຢູ່
ປະເທດໄທນັ້ນ, ກໍ່ສາມາດຂຶ້ນທະບຽນກັບກົມ
ຈັດຫາງານ, ກະຊວງແຮງງານ ເພື່ອຮັບໃບ
ອະນຸຍາດເຮັດວຽກແບບສະເພາະ, ພາຍຫຼັງທີ່
ມີອາຍຸຄົບ 18 ປີ



3) ເດັກນ້ອຍທຸກຄົນໃນປະເທດໄທ ບໍ່ວ່າຈະ
ເປັນຄົນສັນຊາດໃດກໍ່ຕາມ, ກໍ່ມີສິດທີ່ຈະໄດ້
ຮັບການສຶກສາຂັ້ນພື້ນຖານ 12 ປີ ໂດຍບໍ່
ເສຍຄ່າໃຊ້ຈ່າຍໃດໆ



ມະຕິຂອງຄະນະ ລັດຖະມົນຕີ ວັນທີ 5 ກໍລະກົດ 2022



1) ແຮງງານຂ້າມຊາດທີ່ໄດ້ຂຶ້ນທະບຽນແລ້ວ, ເຊິ່ງໄດ້ຮັບການປະທັບຕາວີຊ່າໃນວັນທີ 1 ສິງຫາ 2022 ແມ່ນມີສິດຢູ່ແລະເຮັດວຽກຢູ່ໃນປະເທດໄທຕໍ່ໄປໄດ້ອີກ 2 ປີ ຈົນໄປເຖິງວັນທີ 13 ກຸມພາ 2025

2) ຜູ້ທີ່ບໍ່ມີວີຊ່າປະທັບຕາພາຍໃນເດືອນສິງຫາ 2022 ນັ້ນ, ກໍ່ສາມາດສືບຕໍ່ດໍາເນີນການຂຶ້ນຕອນນີ້ໄດ້ພາຍໃນວັນທີ 13 ກຸມພາ 2023 ແລະ ກໍ່ຈະໄດ້ຮັບວີຊ່າ 1 ປີ ແລະ ໃບອະນຸຍາດເຮັດວຽກຈົນຮອດວັນທີ 13 ກຸມພາ 2024, ເຊິ່ງສາມາດຕໍ່ອາຍຸໄດ້ຕື່ມອີກ 1 ປີ ຈົນຮອດວັນທີ 13 ກຸມພາ 2025



3) ແຮງງານຂ້າມຊາດທີ່ໄດ້ຂຶ້ນທະບຽນໃໝ່(1-15 ສິງຫາ 2022) ກໍ່ຈະສາມາດຢູ່ ແລະ ເຮັດວຽກຢູ່ປະເທດໄທໄດ້ຈົນຮອດວັນທີ 13 ກຸມພາ 2023 ແລະ ກໍ່ສາມາດຕໍ່ອາຍຸໃບອະນຸຍາດເຮັດວຽກຂອງເຂົາເຈົ້າໄດ້ສອງຄັ້ງ, ຄັ້ງລະຫນຶ່ງປີ

ບັດສີບົວຕ້ອງໄດ້
ຮັບຈາກທີ່
ວ່າການອໍາເພີພາຍ
ໃນວັນທີ
13 ກຸມພາ 2025

ສູນອອກໃບຮັບຮອງຕົວຕົນຂອງແຮງງານຂ້າມຊາດມຽນມາຈະເປີດໃຫ້ບໍລິການຢູ່ຈັງຫວັດຊົນບູລີ, ສະມຸດປະການ, ສະມຸດສາຄອນ ແລະຮະນອງ

ເອກະສານສໍາລັບແຮງງານ ຂ້າມຊາດທີ່ໃຊ້ໃນການເຮັດ ວຽກຢູ່ປະເທດໄທ



ຫນັງສືຮັບຮອງສະຖານະບຸກຄົນ (CI)



ຫນັງຜ່ານແດນ (PP)



ບັດຜ່ານແດນ
ຖາວອນ



ວີຊາ



ໃບອະນຸຍາດເຮັດວຽກບັດສີ
ບົວ



ຄໍາແນະນໍາກ່ຽວກັບ ໃບອະນຸຍາດເຮັດວຽກ



ແຮງງານຂ້າມຊາດຄວນເກັບຮັກສາໃບອະນຸຍາດເຮັດວຽກຂອງຕົນໄວ້ຢູ່ບ່ອນທີ່ຕົນເຮງເຫັນວ່າສະດ່ວກ, ເພື່ອທີ່ຈະນຳໄປສະແດງຕໍ່ເຈົ້າໜ້າທີ່ໄດ້ທຸກເວລາ, ໃນກໍລະນີທີ່ເຂົາເຈົ້າຂໍກວດເບິ່ງໃນເວລາເຮັດວຽກ. ກໍບໍ່ແມ່ນສິ່ງທີ່ຈໍາເປັນສະເຫມີໄປສໍາລັບແຮງງານຂ້າມຊາດ, ທີ່ຈະຕ້ອງເອົາເອກະສານຕິດຕົວກັບຕົນເອງ. **ຖ້າຫາກບໍ່ສະແດງໃບອະນຸຍາດເຮັດວຽກຕໍ່ເຈົ້າໜ້າທີ່ທີ່ກ່ຽວຂ້ອງຕາມກໍານົດເວລາ, ແຮງງານຂ້າມຊາດກໍ່ຈະຖືກປັບໃຫມບໍ່ເກີນ 5.000 ບາດ**



ແຮງງານຂ້າມຊາດຕ້ອງອື່ນຂໍຕໍ່ອາຍໃບອະນຸຍາດເຮັດວຽກກ່ອນທີ່ຈະໝົດອາຍ ແຮງງານຂ້າມຊາດສາມາດອື່ນຄໍາຮ້ອງຂໍການຕໍ່ອາຍໃບອະນຸຍາດເຮັດວຽກ **ພາຍໃນ 30 ມື້ກ່ອນທີ່ຈະໝົດອາຍ**

ຫ້າມບໍ່ໃຫ້ນາຍຈ້າງ, ຫລືບຸກຄົນອື່ນຍຶດເອກະສານປະຈໍາຕົວ ແລະໃບອະນຸຍາດເຮັດວຽກຂອງແຮງງານຂ້າມຊາດນັ້ນໄວ້

ການຝາກເອກະສານປະຈໍາຕົວຂອງແຮງງານຂ້າມຊາດກໍ່ຕ້ອງເປັນໄປຕາມຄວາມສະຫມັກໃຈ. ເມື່ອແຮງງານຂ້າມຊາດຂໍ ຫລືຕ້ອງການໃຊ້ເອກະສານ, ນາຍຈ້າງກໍ່ຕ້ອງໃຫ້ຮີບຄືນເອກະສານໃຫ້ແກ່ເຂົາເຈົ້າໂດຍໄວ **ຖ້າບໍ່ດັ່ງນັ້ນ, ກໍ່ຈະຖືກຈໍາລຸກບໍ່ເກີນ 6 ເດືອນ ຫລື ປັບໃຫມຕັ້ງແຕ່ 10,000-100,000 ບາດ ຫລື ທັງຈໍາທັງປັບ**

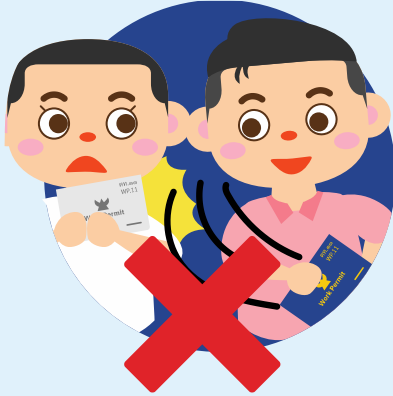



ວຽກປະເພດຕ່າງໆ ທີ່ແຮງງານຂ້າມຊາດ MOU ສາມາດເຮັດໄດ້

ແຮງງານຂ້າມຊາດສາມາດເຮັດວຽກຮຸ້ນ
ແຮງງານແລະເປັນພະນັກງານຂາຍເຄື່ອງຢູ່ທີ່ຮ້ານຄ້າໄດ້

ແຮງງານຂ້າມຊາດ MOU ຕ້ອງໄດ້ຮັບການວ່າຈ້າງໂດຍກົງຈາກນາຍຈ້າງຈິງ
ຈະເຮັດວຽກໄດ້ແລະເຊິ່ງກໍຫມາຍຄວາມວ່າ, ຫ້າມບໍ່ໃຫ້ເຮັດວຽກ
ອິດສະຫລະຕ່າງໆດ້ວຍຕົນເອງແບບທີ່ບໍ່ມີນາຍຈ້າງ



ບັດຈຸບັນນີ້, ນາຍຈ້າງໃນປະເທດໄທສາມາດຈ້າງແຮງງານຂ້າມຊາດເປັນ
ພະນັກງານຂາຍເຄື່ອງຢູ່ຮ້ານຄ້າຕ່າງໆໄດ້ແລ້ວໂດຍຜ່ານ MOU

ໂຄຕ້າທີ່ຈະສາມາດຈ້າງແຮງງານຂ້າມຊາດເຫຼົ່ານີ້ເພື່ອເປັນພະນັກງານ
ຂາຍເຄື່ອງຢູ່ຕາມຮ້ານຄ້າຕ່າງໆນັ້ນ, ກໍແມ່ນຂຶ້ນກັບການຈ່າຍຄ່າພາສີ
ແລະຂະໜາດຂອງພະນັກງານໃນບໍລິສັດ



ການຈ້າງແຮງງານຂ້າມ ຊາດ CLMV ເປັນພະນັກງານ ຂາຍເຄື່ອງຢູ່ຮ້ານຄ້າໂດຍ ຜ່ານ MOU

ຂໍ້ກຳນົດສຳລັບນາຍຈ້າງ



ນາຍຈ້າງຕ້ອງຈ້າງແຮງງານຂ້າມຊາດ
ຂອງເຂົາເຈົ້າໂດຍຜ່ານ MOU



ແຮງງານຂ້າມຊາດທີ່ເຮັດວຽກເປັນ
ພະນັກງານຂາຍເຄື່ອງນັ້ນ, ຕ້ອງ
ສາມາດສື່ສານພາສາໄທ



ນາຍຈ້າງຕ້ອງໄດ້ຮັບການອະນຸຍາດ
ຢ່າງເປັນທາງການເພື່ອດຳເນີນທຸລະ
ກິດການຄ້າໄດ້



ໃນໃບອະນຸຍາດຂອງແຮງງານຂ້າມ
ຊາດນັ້ນ, ຕ້ອງລະບຸອາຊີບວ່າເປັນ
ພະນັກງານຂາຍເຄື່ອງຢູ່ຮ້ານຄ້າ



ວຽກປະເພດຕ່າງໆທີ່ແຮງ ງານຂ້າມຊາດສາມາດເຮັດ ໄດ້ນອກຈາກວຽກທີ່ໃຊ້ແຮງ ງານ



ແຮງງານຂ້າມຊາດສາມາດເຮັດ
ວຽກເບິ່ງຊ່າງກໍ່ສ້າງ, ພະນັກງານ
ຂາຍເຄື່ອງຢູ່ຮ້ານຄ້າ, ແລະວຽກ
ໃນຂະແໜງອຸດສາຫະກຳຕ່າງໆ
ຕາມລາຍການຂ້າງລຸ່ມນີ້ໄດ້



ກະສິກຳ / ລ້ຽງສັດ /
ປະມົງ / ບ້າໄມ້



ການເຮັດເກີບ



ການເຮັດຫມອກ



ການຕັດຫຍິບ



ເຄື່ອງບັນດິນເຜົາ



ການເຮັດມິດ



ການຈັດຕຽງ & ມ້ຽນ
ຜ້າຫົມ

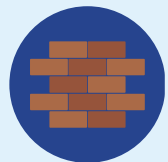

ຊ່າງກໍ່ / ຊ່າງໄມ້ /
ການກໍ່ສ້າງອາຄານ



ເພື່ອທີ່ຈະເຮັດວຽກເຫລົ່ານີ້ໄດ້, ແຮງງານຂ້າມ
ຊາດຕ້ອງປ່ຽນໃບອະນຸຍາດເຮັດວຽກ, ເຊິ່ງກໍ່
ແມ່ນຈາກວຽກເດີມທີ່ໃຊ້ແຮງງານ, ໃຫ້ມາເປັນ
ວຽກທີ່ຢູ່ໃນລາຍການຂ້າງເທິງນັ້ນກ່ອນ

ຄ່າທຳນຽມການຈັດຫາງານ ແລະ ຄ່າໃຊ້ຈ່າຍໃນການຈັດຫາງານ ສຳລັບແຮງງານຂ້າມຊາດ CLMV

ບໍລິສັດຈັດຫາງານຕ້ອງບໍ່ເກັບຄ່າທຳນຽມການຈັດຫາງານ
ໃນປະເທດໄທຈາກແຮງງານຂ້າມຊາດທີ່ຢູ່ພາຍໃຕ້ MOU
ອີງຕາມກົດໝາຍຂອງໄທ, ນາຍຈ້າງສາມາດຫັກຄ່າໃຊ້ຈ່າຍ
ໃນການຈັດຫາງານຕາມຕົວຈິງໄດ້ສູງສຸດ 10 ເປີເຊັນຂອງ
ເງິນເດືອນຂອງບຸກຄົນທີ່ເປັນແຮງງານ, ໂດຍໄດ້ຮັບການ
ຍື່ນຍອມເຫັນດີຈາກແຮງງານ, ເຊິ່ງແມ່ນສຳລັບຄ່າໃຊ້ຈ່າຍ
ທີ່ນາຍຈ້າງໄດ້ຈ່າຍລ່ວງໜ້າໃຫ້ແກ່ແຮງງານ ລວມທັງຄ່າ
ໜັງສືຜ່ານແດນ, ໃບອະນຸຍາດເຮັດວຽກ, ຄ່າທຳນຽມ, ຄ່າ
ກວດສຸຂະພາບ ແລະ ຄ່າໃຊ້ຈ່າຍທີ່ເກີດຂຶ້ນໃນປະເທດຕົ້ນ
ທາງຂອງແຮງງານ



ຄ່າໃຊ້ຈ່າຍທົ່ວໄປສຳລັບແຮງງານຂ້າມຊາດ CLMV ໃນປະເທດໄທ



ຄ່າທຳນຽມຫນັງສືຜ່ານແດນ (ຂຶ້ນກັບການປະກາດຂອງແຕ່ລະ
ປະເທດ)

ຄ່າໃບອະນຸຍາດເຮັດວຽກ = 1,900 ບາດ ເປັນເວລາ 2 ປີ

ຄ່າບັດສີບົວ = 60 ບາດ

ຄ່າທຳນຽມວີຊ່າ = 1,900 ບາດຕໍ່ປີ (ສາມາດຂໍຕໍ່ອາຍຸໄດ້ 30
ມື້ກ່ອນວັນໝົດອາຍຸ)

ຄ່າກວດສຸຂະພາບ = 500 ບາດ;

ຄ່າປະກັນໄພສຸຂະພາບ = 3,200 ບາດ ເປັນເວລາ 2 ປີ,

ຫລືສົ່ງເງິນສົມທົບຂອງແຮງງານເຂົ້າໃນກອງທຶນປະກັນສັງຄົມ, ເຊິ່ງເທົ່າກັບ
5% ຂອງເງິນເດືອນໃນແຕ່ລະເດືອນ



ການປ່ຽນແປງການຈ້າງ ງານສໍາລັບແຮງງານຂ້າມ ຊາດ



ແຮງງານຂ້າມຊາດຕ້ອງຊອກຫາ ນາຍຈ້າງໃຫມ່ພາຍໃນ 30 ວັນ

ນາຍຈ້າງໃຫມ່ຕ້ອງລາຍງານການຈ້າງງານ ແລະ ເງິນປະກັນ.
ແຮງງານຂ້າມຊາດຕ້ອງລາຍງານການຈ້າງງານໃຫມ່ຂອງ
ເຂົາເຈົ້າພາຍໃນ 15 ວັນ ຫວັງຈາກທີ່ເຂົາເຈົ້າເລີ່ມວຽກໃຫມ່



ໃນໄລຍະການແຜ່ລະບາດຂອງພະຍາດ COVID-19, ແຮງງານ
ຂ້າມຊາດທີ່ໄດ້ຈົດທະບຽນຢູ່ແລ້ວແມ່ນໄດ້ຮັບອະນຸຍາດໃຫ້
ປ່ຽນນາຍຈ້າງພາຍໃນ 60 ມື້ຈົນເຖິງເຖິງວັນທີ 13 ກຸມພາ
2023

ແຮງງານຂ້າມຊາດສາມາດປ່ຽນນາຍຈ້າງໄດ້ໂດຍມີ ເງື່ອນໄຂ 6 ປະການ ດັ່ງຕໍ່ໄປນີ້

1. ນາຍຈ້າງຂອງພວກເຂົາເຈົ້າໄດ້ຢຸດຕິການຈ້າງງານຫລືໄດ້ເສຍຊີວິດໄປແລ້ວ
2. ນາຍຈ້າງຂອງພວກເຂົາເຈົ້າລົ້ມລະລາຍ
3. ນາຍຈ້າງຂອງພວກເຂົາເຈົ້າໄດ້ທາລຸນຫລືທໍາຮ້າຍຮ່າງກາຍຂອງພວກເຂົາເຈົ້າ
4. ນາຍຈ້າງຂອງພວກເຂົາເຈົ້າບໍ່ປະຕິບັດຕາມສັນຍາການຈ້າງງານ ຫລື ກົດຫມາຍ
ວ່າດ້ວຍການປົກປ້ອງແຮງງານ
5. ພວກເຂົາເຮັດວຽກພາຍໃຕ້ເງື່ອນໄຂຫລືເຮັດວຽກຢູ່ໃນສະພາບແວດລ້ອມທີ່ອາດ
ຈະເປັນອັນຕະລາຍຕໍ່ຮ່າງກາຍຫລືຈິດໃຈຂອງພວກເຂົາເຈົ້າ
6. ນາຍຈ້າງໃຫມ່ຂອງພວກເຂົາເຈົ້າໄດ້ຕົກລົງທີ່ຈະຊົດເຊີຍຄ່າເສຍຫາຍໃຫ້ກັບນາຍ
ຈ້າງຄົນກ່ອນ

ກົດລະບຽບການເຂົ້າເມືອງ: ການອາໄສຢູ່ໃນປະເທດໄທໃນຖານະ ເປັນແຮງງານຂ້າມຊາດຈາກ CLMV

ແຮງງານຂ້າມຊາດຕ້ອງລາຍງານຕົວ 90 ວັນທີ່ສໍານັກງານກວດ
ຄົ້ນເຂົ້າເມືອງ



(ການລາຍງານຕົວນີ້ແມ່ນສາມາດໄປແຈ້ງດ້ວຍຕົນເອງ ຫລື
ມອບຫມາຍໃຫ້ຜູ້ອື່ນນໍາຫນັງສືໄປແຈ້ງແທນ ຫລືອາດມີຫນັງສື
ແຈ້ງໂດຍຜ່ານທາງໄປສະນີກໍໄດ້)

ການແຈ້ງດັ່ງກ່າວ, ກໍ່ແມ່ນສໍາລັບການແຈ້ງການພັກອາໄສ ທີ່ຢູ່
ເກີນ 90 ວັນ ເຊິ່ງສາມາດແຈ້ງການພັກອາໄສນີ້ໄດ້ກ່ອນ 15 ວັນຫລື
ຫລັງ 7 ວັນ ນັບຈາກວັນຄົບກໍານົດ

**ຖ້າຫາກແຮງງານຂ້າມຊາດລາຍງານຕົວ ເກີນກໍານົດນັດ ຫລື
ເກີນກໍານົດທີ່ຈະຕ້ອງແຈ້ງ** ແຮງງານຂ້າມຊາດຈະຕ້ອງໄປລາຍ
ງານຕົວດ້ວຍຕົນເອງແລະກໍຈະຖືກປັບໃຫມ 2,000 ບາດ

ຖ້າແຮງງານຂ້າມຊາດຖືກຈັບ, ກໍຈະຖືກປັບໃຫມ 5,000 ບາດ



ຖ້າແຮງງານຂ້າມຊາດເດີນທາງໄປຈັງຫວັດອື່ນ
ແລະຢູ່ທີ່ນັ້ນເກີນ 24 ຊົ່ວໂມງ, ເຂົາເຈົ້າຕ້ອງລາຍງານ
ຕົວເອງຢູ່ທີ່ສະຖານີຕໍາຫລວດທ້ອງຖິ່ນພາຍໃນ 48
ຊົ່ວໂມງຫລັງຈາກໄດ້ໄປຮອດ

ການຕໍ່ອາຍຸວີຊ່າ 2 ປີ

ຄ່າທໍານຽມໃນການຕໍ່ວີຊ່າແມ່ນ 1,900 ບາດຕໍ່ຫນຶ່ງປີ (ແຮງ
ງານຂ້າມຊາດທີ່ກໍາລັງຢູ່ພາຍໃຕ້ຂັ້ນຕອນຂອງການຕໍ່ອາຍຸວີ
ຊ່າຢູ່ພາຍໃນປະເທດນັ້ນ ແມ່ນຕ້ອງໄດ້ຕໍ່ອາຍຸວີຊ່າ ປີລະຄັ້ງ

**ຖ້າພວກເຂົາເຈົ້າຢູ່ອາໄສເກີນໄລຍະເວລາທີ່ທາງການໄດ້
ອະນຸຍາດໃຫ້ນັ້ນ,** ກໍຈະຖືກປັບໃຫມ 500 ບາດຕໍ່ວັນ ແຕ່ທັງ
ຫມົດບໍ່ເກີນ 20,000 ບາດ

ຢ່າລືມ!

ເຈົ້າຂອງບ້ານ ຕ້ອງຍືນແບບຟອມ TM.30 (ມາດຕາ 38)



ເປັນຄວາມຮັບຜິດຊອບຂອງເຈົ້າຂອງບ້ານທີ່ເປັນຜູ້ໃຫ້ທີ່ພັກ (ເຮືອນຫລືໂຮງແຮມ) ສໍາລັບຄົນຕ່າງປະເທດ, ທີ່ຈະລາຍງານການເຂົ້າພັກເຊົາຂອງເຂົາເຈົ້າໂດຍໃຊ້ແບບຟອມ TM.30 ກັບເຈົ້າຫນ້າທີ່ຢູ່ສໍານັກງານກວດຄົນເຂົ້າເມືອງ ພາຍໃນ 24 ຊົ່ວໂມງຫລັງຈາກຄົນຕ່າງປະເທດເລີ່ມຕົ້ນເຂົ້າພັກເຊົາ ຖ້າບໍ່ມີກົມກວດຄົນເຂົ້າເມືອງຢູ່ໃນຈັງຫວັດນັ້ນ, ເຂົາເຈົ້າກໍຕ້ອງໄປລາຍງານຢູ່ທີ່ສະຖານີຕໍາຫລວດທ້ອງຖິ່ນ

ຂໍ້ສັງເກດ:

ໃນກໍລະນີທີ່ຄົນຕ່າງປະເທດບໍ່ໄດ້ອາໄສຢູ່ກັບນາຍຈ້າງ, ກໍເປັນຄວາມຮັບຜິດຊອບຂອງເຈົ້າຂອງບ້ານທີ່ໃຫ້ທີ່ພັກອາໄສໃຫ້ຄົນຕ່າງປະເທດນັ້ນ, ເປັນຜູ້ລາຍງານໃນກໍລະນີທີ່ນາຍຈ້າງໄດ້ໃຫ້ທີ່ພັກອາໄສສໍາລັບແຮງງານຂ້າມຊາດຂອງຕົນເອງນັ້ນ, ນາຍຈ້າງກໍສາມາດນໍາໃຊ້ຫຼັກຖານຂອງສັນຍາທີ່ຢູ່ອາໄສສໍາລັບການລາຍງານ

ຖ້າເຈົ້າຂອງບ້ານ (ຫລືນາຍຈ້າງທີ່ເປັນເຈົ້າຂອງບ້ານ) ບໍ່ລາຍງານ ກໍຈະຖືກປັບໃຫມບໍ່ເກີນ 2,000 ບາດ ຍົກເວັ້ນກໍລະນີທີ່ເປັນຜູ້ຈັດການໂຮງແຮມ, ກໍຈະຖືກປັບໃຫມຕັ້ງແຕ່ 2,000 ຫາ 10,000 ບາດ

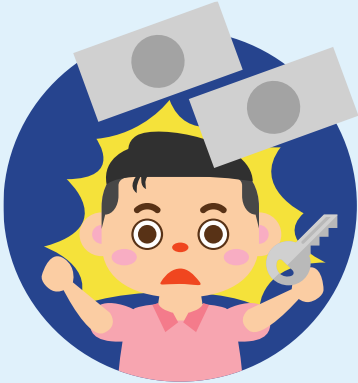



ການເຂົ້າເຖິງການບໍລິການ ດ້ານສຸຂະພາບ

ປະເທດໄທເປັນຈຸດຫມາຍບາຍທາງທີ່ເປັນທີ່ນິຍົມຂອງແຮງງານຂ້າມຊາດຈາກ
ປະເທດເພື່ອນບ້ານ ເພາະເຕັມໄປດ້ວຍໂອກາດໃນກຸ່ມຫຼວງກະຮັດງານທຳ ແລະ
ໂອກາດໃນການພັດທະນາສີມືແຮງງານ. ນອກຈາກນັ້ນ, ກໍຍັງສາມາດເປັນບ່ອນທີ່
ສະເໜີໂອກາດໃນການສ້າງລາຍໄດ້ແລະປັບປຸງຄຸນນະພາບຂອງຊີວິດຂອງພວກ
ເຂົາເຈົ້າ. ແຕ່ບາງຄັ້ງ, ຄົນເຮົາກໍເຈັບປ່ວຍໄດ້ຢ່າງກະທັນຫັນ, ເຊິ່ງເປັນເຫດທີ່ຈະ
ເຮັດໃຫ້ຄ່າຈ້າງແລະວຽກຂອງທ່ານມີຄວາມສ່ຽງ
ດັ່ງນັ້ນທ່ານຈະເຂົ້າເຖິງການບໍລິການດ້ານສຸຂະພາບໃນປະເທດໄທໄດ້ແນວໃດ



ກອງທຶນປະກັນສັງຄົມ



ກອງທຶນເງິນທົດແທນ



ການບຸກກັນໄພສຸຂະພາບຂອງແຮງ ງານຂ້າມຊາດ



ສິດຜົນປະໂຫຍດ ຂອງກອງທຶນປະກັນສັງຄົມ ທີ່ສໍາຄັນ 7 ຢ່າງ

ເງື່ອນໄຂສໍາລັບແຕ່ລະປະເພດຂອງສິດຜົນປະໂຫຍດນັ້ນ, ກໍ່ແມ່ນຂຶ້ນກັບໄລຍະເວລາຂອງສົ່ງເງິນສົມທົບເຂົ້າໃນກອງທຶນປະກັນສັງຄົມ



ການເຈັບປ່ວຍ

ເງື່ອນໄຂ: ສົ່ງເງິນສົມທົບຢ່າງຫນ້ອຍ 3 ເດືອນ ໃຫ້ ກອງທຶນປະກັນສັງຄົມ (SSF) ພາຍໃນ 15 ເດືອນກ່ອນການເຈັບປ່ວຍ



ຄວາມພິການ/ຄວາມບໍ່ປົກກະຕິ

ເງື່ອນໄຂ: ສົ່ງເງິນສົມທົບຢ່າງຫນ້ອຍ 3 ເດືອນ ໃຫ້ SSF ພາຍໃນ 15 ເດືອນກ່ອນມີຄວາມພິການ

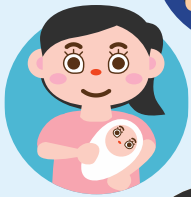

ການເກີດລູກ

ເງື່ອນໄຂ: ສົ່ງເງິນສົມທົບຢ່າງຫນ້ອຍ 5 ເດືອນ ໃຫ້ SSF ພາຍໃນ 15 ເດືອນກ່ອນການເກີດລູກ



ເງິນອຸດຫນຸນເດັກ

ເງື່ອນໄຂ: ສົ່ງເງິນສົມທົບຢ່າງຫນ້ອຍ 12 ເດືອນ ໃຫ້ SSF ພາຍໃນ 36 ເດືອນ



ເງິນບໍານານໄວສູງອາຍຸ

ຂຶ້ນກັບໄລຍະເວລາຂອງການສົ່ງເງິນສົມທົບຈາກບຸກຄົນທີ່ລົງທະບຽນ



ການເສຍຊີວິດ

ເງື່ອນໄຂ: ສົ່ງເງິນສົມທົບຢ່າງຫນ້ອຍ 1 ເດືອນກັບ SSF ພາຍໃນ 6 ເດືອນກ່ອນການເສຍຊີວິດແລະສາເຫດຂອງການເສຍຊີວິດຕ້ອງບໍ່ແມ່ນມາຈາກການເຮັດວຽກ



ການຫວ່າງງານ

ເງື່ອນໄຂ: ຫວັງຈາກ 6 ເດືອນທີ່ໄດ້ສົ່ງເງິນສົມທົບໃຫ້ SSF ພາຍໃນ 15 ເດືອນກ່ອນການຫວ່າງງານ.

ກອງທຶນປະກັນສັງຄົມ



ປະເທດໄທມີໂຄງການປະກັນສັງຄົມໃຫ້ແຮງງານຂ້າມຊາດທີ່ໃຫ້ສິດຜົນປະໂຫຍດ ແລະ ການປົກປ້ອງທີ່ເທົ່າທຽມກັນກັບແຮງງານໄທ ແຕ່ພວກເຮົາຈະເຂົ້າເຖິງສິດຜົນປະໂຫຍດ ແລະ ການປົກປ້ອງເຫລົ່ານັ້ນໄດ້ແນວໃດ



ໃຫ້ສະແດງໃບອະນຸຍາດເຮັດວຽກຂອງທ່ານ ແລະ ເອກະສານທີ່ລະບຸຕົວຕົນເພື່ອນຳໄປໃຊ້ໃນການລົງທະບຽນເຂົ້າກອງທຶນປະກັນສັງຄົມ



ນາຍຈ້າງຂອງທ່ານຈຳເປັນຕ້ອງລົງທະບຽນທ່ານສຳລັບການປະກັນສັງຄົມເຊິ່ງອີງຕາມກົດຫມາຍວ່າດ້ວຍປະກັນສັງຄົມພາຍໃນ 30 ວັນຫລັງຈາກມີທຳອິດທີ່ທ່ານເລີ່ມເຮັດວຽກ ເຊິ່ງກໍ່ໄດ້ລະບຸໄວ້ໃນໃບອະນຸຍາດເຮັດວຽກຂອງທ່ານ



ເມື່ອທ່ານໄດ້ລົງທະບຽນແລ້ວ, ທ່ານກໍ່ຕ້ອງສົມທົບ 5% ຂອງເງິນເດືອນ, ສູງສຸດກໍ່ແມ່ນ 750 ບາດຕໍ່ເດືອນ ໃຫ້ແກ່ກອງທຶນປະກັນສັງຄົມ. ນາຍຈ້າງຂອງທ່ານກໍ່ຈະສົ່ງເງິນສົມທົບ 5% ແລະ ລັດຖະບານກໍ່ຈະສົ່ງເງິນສົມທົບ 2.75%



ນາຍຈ້າງຂອງທ່ານຕ້ອງຈ່າຍເງິນສົມທົບເຂົ້າກອງທຶນປະກັນສັງຄົມກ່ອນວັນທີ 15 ຂອງເດືອນຕໍ່ໄປ

ທ່ານສາມາດໄປຮັບການປິ່ນປົວຢູ່ໂຮງໝໍທີ່ໄດ້ກຳນົດໄວ້ໃນບັດປະກັນສັງຄົມໂດຍບໍ່ມີການເສຍຄ່າໃດໆ ສຳລັບເຫດສາດສິນຫລືອປະຕິເຫດ ທ່ານກໍ່ສາມາດໄປໂຮງຫມໍຂອງລັດທີ່ຢູ່ໃກ້ທີ່ສຸດ ແຕ່ຖ້າທ່ານໄປໂຮງຫມໍເອກະຊົນ, ທ່ານກໍ່ອາດຈະມີຄວາມຈຳເປັນທີ່ຈະຕ້ອງໄດ້ອອກຄ່າໃຊ້ຈ່າຍເອງກ່ອນ



ກອງທຶນ ເງິນຊົດເຊີຍ



ແທນທີ່ຈະໃຊ້ກອງທຶນປະກັນສັງຄົມ, ແຮງງານຂ້າມຊາດໃນຂະແໜງກະສິກໍາ, ການປະມົງ, ບໍ່າໄມ້ ແລະ ການລ້ຽງສັດກໍ່ຍັງສາມາດໄດ້ຮັບສິດຜົນປະໂຫຍດຈາກກອງທຶນເງິນຊົດເຊີຍໃນກໍລະນີເຈັບປ່ວຍ, ປະສົບອັນຕະລາຍຈາກການເຮັດວຽກ, ການສູນເສຍອະໄວຍະວະ, ຫລືເສຍຊີວິດຍ້ອນການເຮັດວຽກ

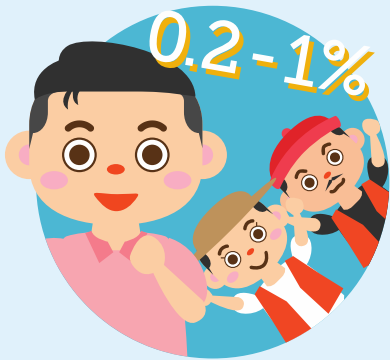

ສໍາລັບກອງທຶນນີ້, ນາຍຈ້າງຂອງທ່ານຈໍາເປັນຕ້ອງຈ່າຍເງິນສົມທົບໃຫ້ກັບກອງທຶນເງິນຊົດເຊີຍ ໃນອັດຕາ 0.2-1% ຂອງເງິນເດືອນ, ເຊິ່ງກໍ່ຂຶ້ນກັບຄວາມສ່ຽງແລະປະເພດຂອງວຽກງານ



ໂດຍຈະມີຄວາມແຕກຕ່າງຈາກການຈ່າຍເງິນສົມທົບຂອງທ່ານເຊົ່າໃນກອງທຶນປະກັນສັງຄົມ, ນາຍຈ້າງຂອງທ່ານບໍ່ສາມາດເກັບເງິນ ຫລື ຫັກເງິນຈາກຄ່າຈ້າງຂອງທ່ານເພື່ອໃຫ້ກວມເອົາຄ່າໃຊ້ຈ່າຍຂອງກອງທຶນເງິນຊົດເຊີຍ

ການປະກັນໄພສຸຂະພາບ ສໍາລັບແຮງງານຂ້າມຊາດ



ແຮງງານໃນບາງຂະແໜງການຂອງການຈ້າງງານນັ້ນ, ແມ່ນບໍ່ໄດ້ຮັບການຄຸ້ມຄອງໂດຍກອງທຶນປະກັນສັງຄົມ, ເຊິ່ງກໍ່ລວມທັງວຽກບໍລິການໃນຄົວເຮືອນ, ແລະ ວຽກງານກະສິກໍາ, ປ່າໄມ້ ແລະ ລ້ຽງສັດຕາມລະດູການ. ແຮງງານເຫລົ່ານີ້ສາມາດລົງທະບຽນໃນໂຄງການປະກັນໄພສຸຂະພາບຂອງແຮງງານຂ້າມຊາດທີ່ຄຸ້ມຄອງໂດຍກະຊວງສາທາລະນະສຸກ



ໃນການລົງທະບຽນ, ທ່ານຈໍາເປັນຕ້ອງນໍາເອົາເອກະສານທີ່ໃຊ້ລະບຸຕົວຕົນຂອງທ່ານ (ເຊັ່ນ: ຫນັງສືຜ່ານແດນ, ບັດສີບົວ) ແລະໃບອະນຸຍາດເຮັດວຽກໄປທີ່ໂຮງຫມໍຂອງລັດແຫ່ງໃດແຫ່ງຫນຶ່ງທີ່ມີຢູ່ໃນລາຍຊື່, ເຊິ່ງຢູ່ໃນເຂດທີ່ຢູ່ອາໄສຂອງທ່ານເພື່ອຮັບການກວດພະຍາດ ແລະຊື້ປະກັນໄພສຸຂະພາບຂອງທ່ານ



ຖ້າຫາກວ່ານີ້ແມ່ນຄັ້ງທໍາອິດທີ່ທ່ານລົງທະບຽນ, ການຄຸ້ມຄອງຂອງທ່ານກໍ່ຈະເລີ່ມຕົ້ນພາຍໃນ 15 ມື້ຫລັງຈາກການຈ່າຍເງິນປະກັນໄພຄັ້ງທໍາອິດ. ເຖິງຢ່າງໃດກໍ່ຕາມ, ຖ້າເປັນການຕໍ່ອາຍຸການປະກັນໄພຂອງທ່ານທີ່ມີຢູ່ແລ້ວ, ການຄຸ້ມຄອງຈະເລີ່ມຕົ້ນທັນທີ

ເມື່ອທ່ານມີຄໍາຖາມໃດໆກ່ຽວກັບການບໍລິການທາງດ້ານສຸຂະພາບຫລືການປິ່ນປົວ, ກໍ່ຢ່າລົງເວທີຈະສອບຖາມຜູ້ຊ່ຽວຊານ, ເຊັ່ນວ່າທ່ານຫມໍຫລືເຈົ້າຫນ້າທີ່ໃນໂຮງຫມໍ. ບໍ່ສາມາດນໍາເອົາຜົນການກວດພະຍາດຂອງທ່ານໄປເປີດເຜີຍຫລືແບ່ງປັນກັບບຸກຄົນທີສາມ ຖ້າຫາກບໍ່ມີການຍິນຍອມເຫັນດີຈາກທ່ານກ່ອນ

ການບົກບ້ອງແຮງງານ ໃນຂະແໜງການປະມົງ

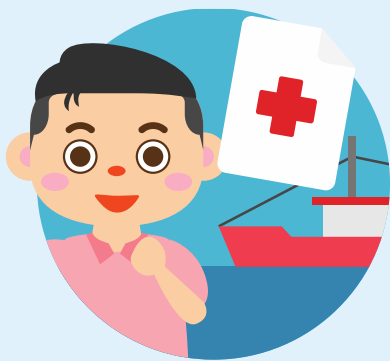

ຖ້າທ່ານເຮັດວຽກຢູ່ໃນຂະແໜງການປະມົງ, ທ່ານກໍ່ຍັງໄດ້ຮັບການບົກບ້ອງໂດຍກົດໝາຍວ່າດ້ວຍການບົກບ້ອງແຮງງານໃນຂະແໜງການປະມົງ ປີ ພສ. 2562 (ຄສ. 2019). ໃນນັ້ນ, ກໍ່ໄດ້ລະບຸໄວ້ວ່າ, ນາຍຈ້າງຫລືເຈົ້າຂອງເຮືອປະມົງກໍ່ຈະຕ້ອງເຮັດປະກັນໄພສໍາລັບແຮງງານໃນກໍລະນີທີ່ມີການສູນເສຍລາຍໄດ້ທີ່ເນື່ອງມາຈາກການເຈັບປ່ວຍ, ປະສົບໄພອັນຕະລາຍ, ຄວາມພິການ, ຫລືການເສຍຊີວິດທີ່ບໍ່ໄດ້ມາຈາກການເຮັດວຽກ



ເຈົ້າຂອງເຮືອປະມົງ ແລະແຮງງານສາມາດມີຂໍ້ຕົກລົງກ່ຽວກັບສິດຜົນປະໂຫຍດຂອງສະຫວັດດີການທາງດ້ານສຸຂະພາບ, ບໍ່ວ່າຈະລວມຢູ່ໃນປະກັນໄພສາທາລະນະທີ່ຢູ່ພາຍໃຕ້ກະຊວງສາທາລະນະສຸກ, ເຊິ່ງນາຍຈ້າງໄດ້ຊື້ໄວ້ໃຫ້ ຫລືໂດຍການລົງທະບຽນຜ່ານລະບົບປະກັນສັງຄົມສໍາລັບການບົກບ້ອງທາງສັງຄົມເພີ່ມເຕີມ, ລວມທັງການເສຍຊີວິດ, ການຫວ່າງງານ, ແລະຄວາມພິການ ; ຫລືໂດຍການປະກັນໄພໃຫ້ແກ່ແຮງງານເພື່ອທີ່ຈະສາມາດຮັບສິດປະໂຫຍດເຫລົ່ານີ້ໂດຍຜ່ານບໍລິສັດປະກັນໄພເອກະຊົນກໍ່ໄດ້

